



Muzeum  
Českého lesa v Tachově

Výroční zpráva  
za rok 2020

# Výroční zpráva Muzea Českého lesa v Tachově za rok 2020

OBSAH :

- 1) Sbírkotvorná činnost
- 2) Vědeckovýzkumná činnost
- 3) Evidence a inventarizace sbírek
- 4) Ochrana sbírek, konzervace, restaurování
- 5) Expozice a výstavy
- 6) Opravy a udržování
- 7) Ostatní činnost muzea
  - a) přednášková činnost
  - b) programy a ostatní kulturní činnost
  - c) semináře, vědecké a odborné konference
  - d) práce v poradních orgánech jiných muzeí, AMG, redakčních radách apod.
  - e) zajištění badatelské činnosti a konzultace pro veřejnost, školy, obce...
  - f) studijní cesty a stáže
- 8) Ediční a publikační činnost
- 9) Ekonomika – účetní uzávěrka
- 10) Seznam pracovníků k 31.12.2020

**Muzeum v r.2020 neposkytovalo žádné informace na základě zákona č.106/ 1999**

## Úvod

Když se ohlížím za rokem 2020, mám pocit, že přede mnou stojí váhy, na jejichž jednu misku mohu vkládat mínusy, jež nás potkaly a na druhou plusy, ke kterým také došlo. Nevím, která strana by převážila a nevím ani kterými faktory (zda plusovými či minusovými) začít. Rok 2020 pro všechny bude už navždy spojen s celosvětovou pandemií Covid19. V práci nejen našeho muzea byla spojena s měsíci uzavření, v době otevření s omezením počtu návštěvníků, s nutnými hygienickými opatřeními a v důsledku toho s poklesem návštěvnosti. S nuceným zastavením dlouhodobě, trpělivě a náročně budované spolupráce se školami. Lze jen doufat, že po návratu k normálu nebudeme začínat „od nuly“. Museli jsme se také vyrovnat s krácením schváleného provozního příspěvku od zřizovatele – Plzeňského kraje. Ze schválených 8 669 000 Kč na 7 968 000 Kč. S nepřidělením investiční dotace na nákup sbírkových předmětů. Naštěstí nás až na jednoho (i tam však byl spíše lehčí průběh) nepostihlo onemocnění samo a krom výše zmíněné jedné nemoci neovlivnilo ani plnění našich úkolů. A že jich nebylo málo. Aktivity vůči veřejnosti popisují v jiných částech výroční zprávy. Ať již jde o on-line aktivity, soutěže pro školy, vydání publikací. Výroční zpráva ve svých kapitolách seznamuje také s aktivitami ohledně správy sbírek, oblasti vědy a výzkumu apod. Nejvíce nás však zaměstnala tvorba nové stálé expozice historie regionu okresu Tachov od počátku osídlení do konce 2. světové války. Byla realizována v rámci projektu Do muzeí-poznávat, setkávat se, porozumět si/ Treffpunkt Museum-lernen, begegnen, sich verständigen, jenž byl podpořen z dotačního Programu přeshraniční spolupráce Česká republika – Svobodný stát Bavorsko Cíl EÚS 2014–2020. Partnerem bylo muzeum ve Weiden a schválená dotační podpora pro muzeum v Tachově činila 98.559,94 € z EÚ, 5 797,64 € ze státního rozpočtu. 11 595,28 € je podíl spolufinancování, který hradí zřizovatel muzea – Plzeňský kraj. Historik, archeolog a vedoucí oddělení vědy a výzkumu, ředitelka, konzervátorka a vedoucí oddělení správy sbírek intenzivně po celý rok vybírali podklady, předměty, připravovali texty a mapy. V posledním čtvrtletí spolupracovali s dodavatelskou grafickou firmou Spyron, s.r.o. a architektem expozice Ing. arch. Janem Trčkou z firmy ATELIER SOUKUP OPL ŠVEHLA s.r.o. na grafické podobě expozice. S panem architektem také koordinovali stavbu expozice, již zajišťovala firma Truhlářství KTS

- Martin Kučera. Uzavření muzea neumožnilo slavnostně otevřít expozici veřejnosti. K tomuto aktu dojde, doufáme, v průběhu roku 2021.

Na podzim nás velmi potěšilo 1. místo v akademické kategorii soutěže Zlatý mamut – Cana Karla Absolona za popularizaci archeologie pro projekt ArcheoCentrum Čechy-Bavorsko, jehož jsme měli tu čest být mezi lety 2017 – 2019 partnery a v jehož rámci se u nás uskutečnila řada zajímavých přednášek, výstav a především archeo- workshopů pro žáky.

V průběhu roku 2020 se naším novým kolegou, po odchodu Markéty Havlíkové stal archeolog Mgr. Martin Loukota (0,5 úvazku). Náš tým také posílila Jindřiška Křížková, která na 0,5 úvazku vykonává funkci účetní.

K 31. 12. 2020 ukončil svůj pracovní poměr v muzeu náš dlouholetý zoolog (do muzea nastoupil v roce 1966, v roce 1990 odešel pracovat na poli ochrany přírody a v r. 2010 se do muzea zase vrátil) RNDr. Pavel Řepa. Zaslouženého odpočinku si tento vynikající vědec, plodný autor odborné ornitologické literatury, pozorovatel nejen ptactva, vynikající muzejník, muzejní pedagog, kulturní pracovník, divadelník, milovník a znalec literatury a historie, příliš neužil. Ve dnech, kdy vznikala tato výroční zpráva, nás opustil navždy. Čest jeho památce.



**Muzeum děkuje za finanční, materiální a organizační pomoc v roce 2019 především subjektům a osobám uvedeným v následující tabulce**

<b>instituce, organizace</b>	<b>sídlo</b>
Plzeňský Kraj	Plzeň
Město Tachov	Tachov
Ministerstvo kultury ČR	Praha
Archeologický ústav AV ČR	Praha
Baxa Václav	Stříbro
Černý Michal	Jablonec nad Nisou
Česká botanická společnost	Praha
Česká zemědělská univerzita	Praha
Edl Jan	Tachov
The Echoes	Tachov
CHKO Český les	Přimda
CHKO Slavkovský les	M. Lázně
Gabriel Tomáš	Tachov
Geschichtspark Bärnau	Bärnau D
Horáček Jindřich	M. Lázně
Jandečková Václava	Kdyně
Klečatská Marie	Tachov
Klub sportovního potápění Tachov	Tachov
Liška Martin	Planá
Městské kulturní středisko v Tachově	Tachov
Místní Akční Skupina Zlatá cesta	Tachov
Machač Karel	Tachov
Museums of Croatian Zagorje - Museum of Pesants Uprisings in Gornja Stubica	Gornja Stubica
Muzeum Chodska v Domažlicích, J. Nejd, T. Mařík	Domažlice
Muzeum Cheb, p. o., I.Votroubková, J.Brabec	Cheb
Muzeum ve Weiden	Weiden, D
Muzeum Dr. Hostaše	Klatovy
Městské muzeum	Mar. Lázně
Muzeum Jižního Plzeňska v Blovicech	Blovice
Novotná Markéta	Tachov
Národní muzeum - kroužkovací stanice	Praha
NPÚ	Plzeň
Národní park České Švýcarsko	Krásná Lípa
Plzeň 2015 z.ú.	Plzeň
Prokopová Milena	Tachov
Pudil Martin	Liberec
REVIS	Tachov
Sdružení Čechů z Volyně a jejich přátel, z.s.. K. Vachudová	Praha
Státní oblastní archiv Plzeň	Plzeň
Státní okresní archiv Tachov	Tachov
Tamus z.s.	Stráž
TV Tachov Tachovský deník	Tachov
Ústav botaniky a zoologie, Přírodovědecká fakulta, Masarykova univerzity	Brno
Univerzita Karlova	Praha
Ústav pro soudobé dějiny – Helena Nosková	Praha
Voltr Pavel	Tachov
Východská Helena, ZČU Plzeň	Plzeň
Velíková Miloslava	Planá
Západočeské muzeum v Plzni	Plzeň
Západočeská univerzita v Plzni	Plzeň
Základní škola Přimda	Přimda
Základní škola Hornická , Tachov	Tachov
Základní škola Tachov Kostelníul.	Tachov

## 1. Sbírkotvorná činnost

Sbírka Muzea Českého lesa v Tachově se dále člení na podsbírkky. Společenskovědní sbírky jsou členěny na podsbírkky - Umění, Etnografie, Lapidárium, Archeologie, Numismatika, Faleristika, Sfragistika, Zbraně, Psané a tištěné, Lesodřevařství, Výrobky, Kovové výrobky, Cín, Věda, technika a průmyslová výroba, Pohlednice, Ostatní předměty.

Přírodovědné podsbírkky - botanika, zoologie, geologie, entomologie.

V roce 2020 bylo **nově zapsáno 23 evidenčních čísel** sbírkových předmětů.

K 31. 12. 2020 mělo muzeum **ve správě 24 681 evidenčních čísel** sbírkových předmětů. Přičemž předmětů je více, neboť některá čísla jsou hromadná.

**Na akvizice bylo vynaloženo 7 tisíc korun.** Na nákup byly použity prostředky z investičního fondu organizace, neboť v souvislosti s nutnými úsporami způsobenými dopady pandemie Covid 19 nebyl pro tento rok přidělen investiční příspěvek zřizovatele určený na tyto účely. Zakoupen byl soubor regionálních pohlednic.

## PŘÍRŮSTKY DO SBÍREK

předmět	způsob nabytí, lokalita
Půllitr skleněný	koupě
Soustruh mechanický dřevěný	koupě
Pohlednice – Broumov	koupě
Pohlednice – Erpužice	koupě
Pohlednice – Jedlina	koupě
Pohlednice – Kočov	koupě
Pohlednice – Konst. Lázně	koupě
Pohlednice – Konst. Lázně	koupě
Pohlednice – Michalovy Hory	koupě
Pohlednice – Rozvadov	koupě
Pohlednice – Skapce	koupě
Pohlednice – Staré Sedliště	koupě
Pohlednice – Stráž u Tachova	koupě
Pohlednice – Svatá Kateřina	koupě
Pohlednice – Svojšín	koupě
Pohlednice – Šipín	koupě
Pohlednice – Zadní Chodov	koupě
Obraz- Jan Rybecký: Malovické borovice	koupě
Obraz – Pavel Rybecký: Večerní klid	koupě
Soubor hliníkového nádobí	dar
Povlečení z lněného kanafasu	dar
Postranice vozu „Kunst-Bau...“	dar
Deska z nemocnice – tzv. Denní stav	dar

**Muzeum Českého lesa v Tachově děkuje Mgr. Markétě Novotné za dar do sbírek.** Předměty, které darovala v r. 2019 byly v tomto roce zapsány do evidence. Stejně tak byly letos zapsány předměty v r. 2019 zakoupené.

Některé **sbírkové předměty** Muzea českého lesa v Tachově jsou dlouhodobě či krátkodobě **zapůjčovány** za účelem vystavování jiným muzejním organizacím, obcím apod. Dlouhodobé zápůjčky jsou alespoň jednou v roce kontrolovány na místě uložení, aby byl znám stav sbírek i prostředí, kde jsou vystaveny. Pravidelně jsou také obnovovány jejich zápůjční smlouvy a vyhotovovány smlouvy na nové zápůjčky. Krátkodobé zápůjčky směřují do ČR i do zahraničí. Celkem bylo v roce 2020 uzavřeno 8 nových smluv a **zapůjčeno 212 předmětů**. I tuto agendu zkomplikovala pandemická situace. Jednak nemohly být zkontrolovány na místě zapůjčení všechny předměty. Hlavně však nastala nutná agenda i organizační problémy při **navracení předmětů ze zahraniční zápůjčky**. Konkrétně šlo o předměty z archeologické podsbírký, jež byly v r. 2019 zapůjčeny do Chorvatska na výstavu. Její repríza, plánovaná na r. 2020 v Tachově, byla zrušena. Nakonec vše dobře dopadlo a naši archeologové přivezli všechny předměty v pořádku zpět.

Evidovány jsou také **interní výpůjčky** sbírkových předmětů, v roce 2020 šlo o 313 předmětů v 10 výpůjčkách. Interně jsou většinou zapůjčovány předměty využívané při výstavách, speciálních programech pro školy i veřejnost a při přednáškách.

Muzeum v Tachově má ve svých stálých expozicích dlouhodobě zapůjčeno několik předmětů z Městského muzea ve Stříbře, ze Státního okresního archivu v Tachově, ze Západočeského muzea v Plzni, z Archeologického ústavu AV ČR, Husitského muzea v Táboře. Krátkodobě se také zapůjčují předměty pro výstavy. Celkově bylo v roce 2020 takto muzeu jinými subjekty **zapůjčeno 30 předmětů**.

Vedle sbírkového fondu je vytvářena i studijní knihovna a dále jsou sbírány i fotografie a také malý soubor map a plánů.

Ve **studijní knihovně** je shromažďována jednak obecná historická a přírodovědná literatura, dále literatura k pomocným vědám historickým a ke konzervaci sbírkových předmětů, ale především regionální historická a přírodovědná literatura a regionální periodika. V roce 2020 bylo **nově evidováno 153 knihovních jednotek** a regionální periodika **v hodnotě 7 tisíc Kč**.

Knihovna je **zapsána do systému veřejně přístupných knihoven**, neboť ji ke studiu využívají nejen odborní pracovníci, ale i nejrůznější badatelé. Knihovna poskytuje pouze **prezenční možnost studia**. V souladu s požadavkem zákona je v knihovně pro její uživatele k dispozici veřejný internet. V roce 2020 bylo registrováno **9 uživatelů** knihovních služeb a **74 výpůjček**. V době uzavření muzea byl samozřejmě omezen i provoz knihovny. Práci knihovnice vykonává na 0,1 úvazku **Radka Rudová**.

**Fyzický stav knihovny je 6535 knihovních jednotek.**

Správu **historického fotografického fondu** provádí historik **Mgr. Štěpán Čadek**. Ten také provádí fotografickou dokumentaci nejen muzejních akcí, ale příležitostně také města a okolí. Ročně tak ukládá tisíce digitálních snímků. Věnuje se rovněž skenování fotografií a pohlednic ze sbírek a archivu muzea či z darů. V roce 2020 na fotodokumentaci a digitalizaci odpracoval 52 hodin.

Historik se zároveň věnuje doplňování knihovny jednak formou nákupů jednak vyhledáváním v elektronických zdrojích.

## 2. Vědeckovýzkumná činnost

Muzeum řešilo na úseku přírodovědném následující vědecko-výzkumné úkoly:

1) Koordinace celostátní akce BUTEO – sčítání kání – plnil RNDr. Pavel Řepa

2) Monitoring ohroženého druhu -vřesovec pleťový – plnil Petr Mudra

Na úseku společenskovedním byly řešeny následující výzkumné úkoly:

1) Archeologové muzea Mgr. Jiří Chlevišťan a Mgr. Martin Loukota provedli v roce 2020 38 výzkumů. Většina akcí se týkala záchranných archeologických výzkumů a dohledů na okrese Tachov, 2 akce byly provedeny formou sběrů ve vývratech.

Zároveň bylo vypracováno 36 nálezových nebo investorských zpráv:

1/20	Bor - Nová Hospoda	CTP Rozšíření haly B12
2/20	Stříbro	Stavba garáže na st. P. 34
3/20	Nedražice	Stavba RD na p. č. 20
4/20	Třískolupy	Přímka, Malé Dvorce-napojení na vodní zdroj Třískolupy
5/20	Trpísty	Připojení kNN
6/20	Bor	Zámek - výkop pro optický kabel
7/20	Planá	Oprava havarijního stavu dvorní stěny severního křídla areálu č.p. 26
8/20	Poloučany	Zachranný výzkum porušeného valu na hradě Falkenštejn
9/20	Tachov	Smetanova ul. - Výkop pro kanalizaci k p.č. 891
10/20	Tachov	Smetanova ul. - kNN p.č. 891, 725/3
11/20	Planá	Vodovod v ulici Na Valech
12/20	Chodová Planá	Výstavba RD na p. č. 4174/21
13/20	Bezručice	Výstavba kanalizace v ulici U Tiskárny, V Pozdámčí, Západní
14/20	Tachov	Výměna kanalizace v ulici Smetanova
15/20	Tachov	Havárie hradební zdi v ulici K. H. Borovského
S1/20	Okrouhlé Hradiště	Sběr ve vývratech na Hradištském vrchu
S2/20	Sviňomazy	Sběr ve vývratech na Sviňomazském Hrádku
16/20	Láz	Dokumentace kaple na p. č. 1958
17/20	Halže	Novostavba RD na par. Č. 323/5, 323/6
18/20	Trpísty	Trpísty - Dopravní a technická infrastruktura obytné zóny Západ, 1. Etapa
19/20	Benešovice	Benešovice - vodovod
20/20	Planá	Oprava kanalizace - Plzeňská č.p. 292
21/20	Tachov	Demolice kočárkárny u polikliniky v Tachově

22/20	Tachov	Plynovod v ulici K.H. Borovského
23/20	Bor	Rekonstrukce nádvoří v předzámčí
24/20	Darmyšl	Kečovský mlýn - rekonstrukce náhonu
25/20	Potín	Výstavba ČOV na p.č. 61/1
27/20	Krtín	Těžba kůrovcem zasažených stromů na hradišti Krtín
28/20	Kladruby	Výstavba RD na p. č. 2493/25
29/20	Černošín	Výstavba kompostárny a ČOV
30/20	Kladruby, Pozorka	Prodloužení vodovodního a kanalizačního řádu
31/20	Tachov	Stavba bytového domu v ul. Hradbní, p.č. 280/1
32/20	Nahý Újezdec	Výstavba nové hasičské zbrojnice
33/20	Stříbro	Připojení kNN - Tovární č.p. 502
34/20	Halže, Branka	Vodovod, tlaková kanalizace
35/20	Přimda	ul. Borská - vodovodní řády
36/20	Obora, Horní a Dolní Výšina	Tlaková kanalizace
26/20	Planá	Planá, okr. TC – Přístřešek při RD čp. 134

Zároveň došlo za uplynulý rok k vyhotovení 17 vyjádření ke stavebním pracím na okrese Tachov.

**2) Sulislavský masopust** – úkol by měl vést k souhrnu poznatků pro nominaci na zápis do Seznamu nemateriálních statků tradiční lidové kultury Plzeňského kraje.

**3) Dějiny tachovské odborné soustružnické školy**

**4) Tradiční lidová kultura na okrese Tachov**

Průběžně pokračovaly práce vedoucí k odeslání čtvrtletního screeningu TLK z TC Deníku do pověřeného pracoviště – Muzea dr.Hostaše v Klatovech.

**5) Vystěhování Němců z politických okresů Tachovska 1946** (rámeček současného okresu)

Řešitelem úkolů 2 – 5 je historik muzea **Mgr. Štěpán Čadek**.

**V oblasti vědy a výzkumu bylo odpracováno 1426 hodin tj. 0,7 přepočtených pracovníků.**

### **3. Evidence a inventarizace sbírek**

V souladu se zákonem č.122/2000 Sb. všechny sbírkové předměty i nové přírůstky jsou zapsány do Centrální evidence sbírek, již spravuje Ministerstvo kultury ČR. Správou jednotlivých podsbírek jsou pověřeni jejich kurátoři. Hlavním garantem je **Mgr. Jaroslava Brichtová**, vedoucí oddělení správy sbírek, jež je zároveň kurátorem sbírek společenskovedních s výjimkou podsbírk archeologické a podsbírk pohlednice.

Evidence všech nových přírůstků je prováděna i v digitální podobě. Do této podoby jsou postupně zapisovány i staré fondy. Přičemž v oblasti společenskovedních sbírek byly přepsány všechny staré karty již v roce 2011.

Zároveň s přidělením přírůstkového čísla jsou všechny nové přírůstky v oddělení společenskovědním při zápisu do sbírek zapsány i v druhém stupni evidence (jsou k nim tedy v elektronickém evidenčním systému vytvořeny karty). S výjimkou archeologie, zde je dodržena zákonná lhůta 3 roky. V roce 2020 tak došlo k rozepsání přírůstkových čísel na inventární. A sice tak, že 20 souborných přírůstkových čísel (tedy sdružujících vždy více předmětů pod jedním číslem) bylo nahrazeno 372 čísly inventárními. To znamená, že bylo vytvořeno v elektronickém systému DEMUS 372 karet. Tuto činnost provedl **archeolog Mgr. Jiří Loukota**.

Na úseku přírodovědném byly již v předchozích letech do programu Demus vloženy všechny karty podsbírek botanika a zoologie.

Celkově má muzeum **digitalizováno** (přepsáno karet do počítače) **23 159 ev. čísel**.

K **2 170** předmětům je na konci r. 2020 vyhotovena **digitální fotografie**. Na portále Národního muzea eSbírký, který je veřejnosti volně přístupný, je za muzeum v Tachově **on-line zveřejněno 72 sbírkových předmětů** včetně popisu. Muzejní webové stránky byly v sekci sbírky doplněny o prokliky u jednotlivých podsbírek do Centrální evidence sbírek MK ČR, kde je u každé podsbírký uveřejněna kolekce fotografií i s popisem. Zájemce tak má možnost vidět i řadu sbírkových předmětů, které jsou jinak ukryty v depozitáři.

### **Inventarizace**

Inventarizací na úseku společenskovědním prošlo v průběhu roku celkem 1914 sbírkových předmětů (inv. čísel) v podsbírký psané a tištěné.

Inventarizace přírodovědných sbírek – dílčí inventarizace zoologické podsbírký – 2920 inventárních čísel. Za tvorbu a správu přírodovědných sbírek je zodpovědný botanik **Petr Mudra**.

**Celkem prošlo v roce 2020 revizí 4 834 ev.číslel.**

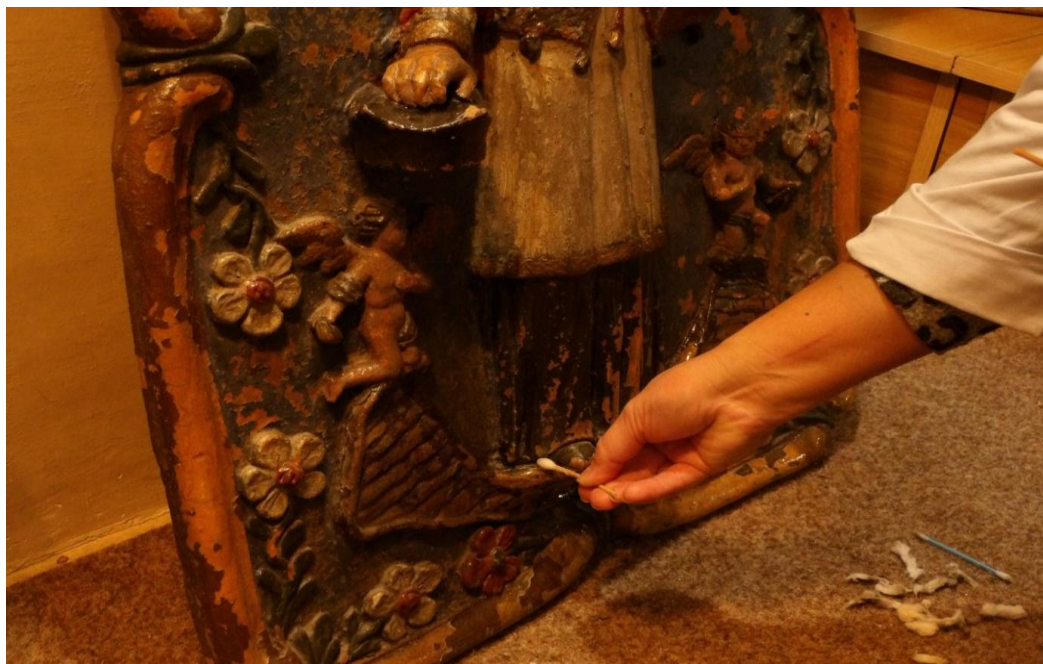

Očista a konzervace předmětů do nové expozice

## 4.Ochrana sbírek, konzervace, restaurování

**Celkem** bylo v roce 2020 ve společenskovedních sbírkách **zkonzervováno a restaurováno 380 předmětů.**

Z toho dva předměty byly restaurovány externími odbornými restaurátory. Šlo především o **mramorový náhrobek Sebastiana Perglára** z r. 1600, restaurování bylo částečně hrazeno dotací z programu ISO II MK ČR ve výši 164 000 Kč. Vlastní podíl muzea činil 169 936 Kč. Dílo provedla restaurátorka Helena Jahodová a bylo osazeno do prostor nově vznikající expozice historie. Také druhý předmět byl restaurován v souvislosti s připravovanou novou expozicí. Šlo o **cechovní truhličku**. Dílo v hodnotě 33 880 Kč provedl restaurátor Jan Dlouhý a bylo hrazeno z prostředků muzea.

Organizační práci ohledně restaurování i administraci žádosti o dotaci provedla vedoucí oddělení správy sbírek a konzervátorka **Mgr. Jaroslava Brichtová.**

Tato pracovnice rovněž provedla konzervační zásahy na ostatních společenskovedních sbírkách. Šlo především o důkladné čištění a konzervaci předmětů vystavených v expozicích muzea, které byly ( přes všechnu snahu je ochránit) v roce 2019 vystaveny znečištění způsobenému probíhajícími stavebními úpravami ambitu.

V přírodovědných sbírkách bylo dodavatelsky provedeno periodické ošetření přírodovědných sbírkových předmětů organického původu insekticidními přípravky. Jednorázově tak bylo konzervováno více než **20 tisíc předmětů.**

Již standardní je péče obnášející především předjarní úklid vitrin, dezinfekci vystavených exponátů a péče o živé obojživelníky v teráriu v expozici. Tyto práce provedli **Petr Mudra a Iveta Pšeničková** ve spolupráci s uklízečem **Karlem Maňurou.**

Správci jednotlivých depozitářů v průběhu roku sledovali (a pravidelně jednou měsíčně zapsali) klimatické podmínky, monitorovány byly i podmínky v expozičních prostorách. Stav teploty i vlhkosti v depozitářích je možné považovat za uspokojivý.

## 5.Expozice a výstavy

Muzeum Českého lesa v Tachově má **stálé expozice** na ploše 554,92 m<sup>2</sup>.

Jde o expozice:

Historie okresu od počátku osídlení do r. 1945

Expozice umění v bývalém klášterním refektáři

Národopisná expozice

Expozice přírody Českého lesa a jeho podhůří.

Virtuální expozice Tachovsko ve 2.polovině 20.století.

Z dotačního Programu přeshraniční spolupráce Česká republika – Svobodný stát Bavorsko Cíl EÚS 2014–2020 byla v průběhu roku 2020 vytvořena nová expozice historie od počátku osídlení do konce 2.světové války v přízemí muzea.

V expozici živé přírody jsou dlouhodobě na základě výjimky opravňující k držení zvláště chráněných živočichů osazeni živí jedinci kuněk žlutobříchých (*Bombina variegata*). Návštěvníci je zde mohou každoročně pozorovat v době od konce dubna do října. Pověřený pracovník muzea – v posledních letech **Iveta Pšeničková**, jim musí věnovat pravidelnou, prakticky denní péči.

V roce 2020 realizovalo muzeum ve vlastních prostorách na ploše 126,7m<sup>2</sup> následující **výstavy**:

FALEŠNÉ HRANICE. AKCE „KÁMEN“. – leden – únor  
PŘIMDA - MATKA ČESKÝCH HRADŮ SE SMUTNÝM OSUDEM – zahájena v únoru, z důvodu uzavření muzea prodloužena do 30.8. K výstavě vytvořena i její virtuální verze, jež je trvale přístupna na webových stránkách muzea.

MOKRÉ FOTKY Michala Černého – výstava, jež byla součástí Mezinárodního festivalu PAF Tachov, byla zahájena na počátku března a rovněž prodloužena (do 28. 6.)

BAROKNÍ STOPY NA TACHOVSKU - Z důvodů nutných úspor proběhla tato výstava z muzejního výstavního archivu. Byly pro ni vybrány součásti v minulosti realizovaných výstav. Jednotícím motivem výběru bylo téma baroka. Výstava tak navazovala na Barokní slavnost. K vidění byly některé barokní kapličky, drobné kamenné památky z doby baroka, poznali jsme barokní historii Světců u Tachova a také některá významná poutní místa v regionu. Výstava trvala do 30. 8. 2020.

PTÁCI TACHOVSKA OBJEKTIVEM KARLA MACHAČE – výstava zahájená na počátku září byla z důvodů opětovného uzavření muzea prodloužena do konce roku.

NÁVRATY VOLYŇSKÝCH ČECHŮ – výstava trvala měsíc (12. 9. – 12. 10.) byla tedy z důvodů opětovného uzavření muzea zkrácena.

SVĚTCE - 14 SVATÝCH POMOCNÍKŮ - příspěvek k dějinám Světců u Tachova. Opět výstava z archivu byla instalována jako náhrada za původně plánovanou, která nebyla realizována z důvodů nejasné situace spojené s opětovným uzavřením muzea.

VELKOPLOŠNÝ BETLÉM W. ZELLERA - TACHOVSKÝ BETLÉM KARLA MAŇURY - ORIGINÁLNÍ LOUTKOVÝ BETLÉM – i tato výstava byla veřejnosti k dispozici jen cca 2 týdny do opětovného uzavření muzea před Vánoci.

Situace v oblasti výstav byla silně postižena situací kolem pandemie, několikerým a dlouhodobým uzavřením muzea. U několika plánovaných výstav došlo jednak s ohledem na nemožnost veřejnosti výstavu dostatečně představit a jednak s ohledem na nutné úspory k přesunutí termínů na příští roky. I celkový počet instalovaných výstav byl menší, než je obvykle zvykem.



## Návštěvnost muzea

V důsledku opakovaného nuceného uzavření muzea v souvislosti s pandemií Covid19 došlo k obrovskému poklesu návštěvnosti. Z cca 7 tisíc v roce 2019 na 2667 v roce 2020. Důvodem byl samozřejmě výrazný pokles otevíracích dnů. Z 358 v r. 2019 na 235 v roce 2020. Další negativní dopad do návštěvnosti mělo omezení provozu ve formě zákazu hromadných akcí či omezení jejich kapacity. To vedlo ke zrušení řady tradičních akcí i k obezřetnosti při plánování dalších. Některé akce uskutečněné brzy po letním rozvolnění také zřejmě narazily na obavy návštěvníků o svou bezpečnost. Obrovským problémem se stal takřka úplný výpadek školních návštěv v rámci edukačních programů. Bylo jich realizováno 14 pro 352 návštěvníků. Přitom běžně se edukačních programů účastní více než 2000 žáků a studentů ročně. Vzhledem k tomu, že Tachov nepatří k zavedeným turistickým destinacím, nedošlo ani v létě k podstatnému nárůstu návštěvnosti. Čeští turisté více směřovali do lokalit běžně obsazených zahraniční klientelou, k nimž Tachov rozhodně nepatří.

Muzeum však na své klienty nerezignovalo ani v době uzavření. Oslovilo je v on-line prostoru prostřednictvím svých webových stránek, facebooku a kanálu youtube. Na webu zaregistrovalo 7 181 návštěv, na facebooku 43 075 oslovených (bezmála dvojnásobek oproti r. 2019), na kanálu youtube 847 diváků.

Muzejní zahradu vzhledem k dobré možnosti dodržet a sledovat zde povolený počet účastníků využili k pořádání akcí více než v jiné roky i externí pořadatelé. Proběhla zde oslava Dne dětí, rockový festival, sraz historických bicyklů, dále den pro veřejnost pořádaný Dětským domovem v Tachově a několik akcí pořádaných MKS Tachov (několik promítání kinokavárny, zpívaná u ohýnku a minislavnosti) Souhrnem se těchto akcí zúčastnilo 1347 návštěvníků.

## 6.Opravy a udržování

V roce 2020 byly provedeny následující opravy a údržba majetku ve správě muzea:

Hlavní budova muzea: 62 979Kč

Opravy se týkaly především elektroinstalace a akumulacních kamen. Dále zámků a vybavení WC.

Budova Zahradní 502: 77 770 Kč

Šlo o opravy střechy budovy.

Drobné opravy nábytku a vybavení kanceláří: 7 900 Kč

Opravy výpočetní techniky a kopírek: 7 662 Kč

Opravy osobního vozu : 17 561Kč

Organizaci těchto činností má ve spolupráci s ředitelkou na starosti ekonomka **Lenka Havlová**. Vzhledem k nárůstu administrativních činností a nárůstu činností spojených s rekonstrukcemi a údržbou dvou budov ve správě muzea byl ekonomicko- provozní úsek posílen o účetní **Jindřišku Křížkovou**.

## 7.Ostatní činnost muzea

### a)přednášková činnost

Také tato tradičně velmi rozvinutá oblast práce našeho muzea byla situací kolem pandemie zasažena. Avšak povedená organizační opatření (přesunutí řady přednášek do června a mimořádně i do prázdninových měsíců) vedla k tomu, že škody nebyly tak veliké. Zároveň se ukázalo, že uzavření muzea zájem o tyto aktivity spíše zvýšil a účastníci jsou ochotni vzdělávací aktivity po období „půstu“ absolvovat i v dovolenkovém čase. Nejvíce zasaženo tak bylo zapojení muzejních odborníků do Univerzity třetího věku, kterou ve spolupráci se ZČU Plzeň připravuje v Tachově organizace Revis. Historik Štěpán Čadek prezentoval dvě přednášky a pro další dvě už mohl „jen“ připravit a zaslat studijní materiály. Archeolog Jiří Chlevišťan realizoval jednu přednášku pro 30 účastníků. Dvě přednášky připravené ředitelkou muzea byly nahrazeny jen zasláním studijních materiálů. Ředitelka muzea také připravila závěrečný semestrální test a vyhodnotila jej.

Situací byl mírně postižen také 6.ročník **MUZEJNÍ AKADEMIE**. Jde vlastně o školu, na kterou se účastníci přihlašovali, obdrželi „index“ a každá účast jim byla potvrzena. Akademie byla otevřena účastníkům od 12 do 100let. Složení studentů skutečně bylo věkově různorodé. V podstatě vyvážený byl podíl seniorů a podíl ekonomicky aktivních lidí. Ti, kdož absolvovali nejméně 70% přednášek, na závěrečném slavnostním zakončení obdrželi pamětní list a upomínkové předměty. Akademii spolu s muzeem pořádal Státní okresní archiv a finančně ji podpořilo Město Tachov. I přes výše popsání organizační opatření musely být zrušeny 3 přednášky. Uskutečnilo se tedy 6 přednášek s celkovou účastí 190 posluchačů.

Proběhly přednášky:

**České menšinové školství na Tachovsku za 1. republiky** - lektor J. Hutníková

**Děni na státní hranici v letech 1945-1949** – lektor Mgr. Jan Edl, vedoucí SOkA Tachov

**Italští uprchlíci na okrese Tachov za 1. světové války** – lektor PhDr. Markéta Novotná, archivářka SOkA Tachov

**Historie Tachovska na stránkách regionálních novin Grenzbote** – lektor Š. Čadek

**Proměny města Tachova a jejich dopad na výskyt živočišných druhů** – lektor P.Řepa

**Zvyky, obyčejy a tradice novoosídlenců Tachovska po r. 1945-** lektor **PhDr. Helena Nosková, Csc.**, Ústav pro soudobé dějiny Akademie věd České republiky.

Vzhledem k opatřením již nemohlo proběhnout slavnostní zakončení. Připravené neprezentované přednášky jsou zařazeny do programu Muzejní akademie na rok 2021.

### b)programy a ostatní kulturní činnost v organizaci

Vzhledem k tomu, že muzeum bylo opakovaně dlouhodobě uzavřeno a i v době otevření byla období, kde nebylo možno pořádat hromadné akce i v této kategorii došlo k poklesu akcí s dopadem na pokles návštěvnosti. Podařilo se uskutečnit následující:

**BENEFIČNÍ TŘÍKRÁLOVÝ KONCERT** - vystoupila skupina **THE ECHOES**

**BESEDA** s autorkou výstavy Akce „Kámen“ - **Falešné hranice VÁCLAVOU JANDEČKOVOU**

**MASOPUST**

**PTÁCI TACHOVA** - představení knihy

**PRÁZDNINOVÉ MUZEUM HRAVĚ** - Při návštěvě muzea s dětmi byla možnost absolvovat poznávací hru s originálním pracovním listem, k němuž byla potřeba jen bystrost a všímavost, bez tužky i pastelek.

### **BAROKNÍ PODVEČER V KLÁŠTERNÍ ZAHRADĚ**

Akce byla součástí festivalu Západočeské baroko a projektu Barokní region Čechy - Bavorsko. V programu bylo uvedeno **DIVADLO** pro děti i dospělé **BACHA NA BACHA**. Šlo o interaktivní pohádku inspirovanou barokní hudbou, anděly a životem a dílem Johanna Sebastiana Bacha.

**BESEDA U PROSTŘENÉHO STOLU - POVÍDÁNÍ O BAROKNÍ KLÁŠTERNÍ KUCHYNI** s ukázkami dobových jídel. **KONCERT Magdaleny Uhlířové** na violu da gamba.

**ZDRAVOTNICTVÍ OKRESU TACHOV 1945 – 2016-** autorské čtení z knihy **Miloslavy Velíkové**

**Dny evropského kulturního dědictví s loutkovou naučnou stezkou za tachovskými pověstmi.**

Těchto akcí se zúčastnilo 657 návštěvníků.

Hned v první den zavedení nouzového stavu (16.3.) zahájilo muzeum **on-line aktivity**. Vydávání **Dočasného občasníku**. Vyšla čísla:

- Č. 1 - stěhování sklářské pánve do muzea
- Č. 2 - o historii kláštera i muzea
- Č. 3 - Betlémy a betlemářství na Tachovsku
- Č. 4 - Smrtná neděle s receptem na pučálku i návody na tvoření dekorací
- Č. 5 - Ptáci Tachova
- Č. 6 - Osídlování Tachovska po válce a příprava katalogu k projektu
- Č. 7 - židé na Tachovsku nejen v době pesahu + pracovní listy pro zábavu i výuku
- Č. 8 - Velikonoce pro děti i Biblické velikonoce v muzejních sbírkách + zábavné i naučné úkoly a testy
- Č. 9 - Pochody smrti na Tachovsku
- Č. 10 - Pohádka O veliké řepě
- Č. 11 - Procházka po méně známých stopách umění a architektury ve městě Tachově
- Č. 12 - Botanika pro milovníky kvetoucích krajiny
- Č. 13 - Filipojakubská noc
- Č. 14 - 75 let od konce 2. světové války
- Č. 15 - Vítání ptačího zpěvu
- Č. 16 - Sborník Muzea Českého lesa v Tachově
- Č. 17 - Co se dělo v muzeu v době uzavření
- Č. 18 - Kord v muzejních sbírkách a trocha magie
- Č. 19 - Nahrávka a fotografie orchestrionu
- Č. 20 - Noční procházka muzeem a zahradou s fotoaparátem s filtrem i bez filtru

### **c) Semináře, vědecké a odborné konference**

V září se muzeum stalo hostitelem a spolupořadatelem **setkání Sdružení Čechů z Volyně a jejich přátel**. To bylo spojeno s promítáním, přednáškami i společenskou částí.

V prosinci se uskutečnil Workshop **Národnostní menšiny v regionech. Historie, tradice a současnost**

Proběhl v rámci projektu „Právní, historické a společenskovední aspekty nových a tradičních menšin v České republice“ podpořeného Ministerstvem kultury ČR v rámci programu NAKI (DG18P02OVV064 – MK ČR).

Tematické zaměření příspěvků:

PhDr. Jana Hutníková: Úvodní referát k historii Tachovska

Mgr. Jan Edl: Prameny ke studiu osídlování a menšin

Mgr. Jaroslava Brichtová: Národnostní menšiny na Tachovsku ve sbírkových předmětech muzea a v terénu

PhDr. Petr Bednařík, Ph.D.: Židé v pohraničních regionech

Mgr. David Kovařík, Ph.D.: Osudy Němců v pohraničních regionech

Bc. Miroslav Vetrák: Národnostní menšiny v obcích Tachovska s důrazem na Slováky z Rumunska

PhDr. Helena Nosková, CSc.: Volyňští Češi a Slováci na Tachovsku, Krnovsku a Vejprtsku: jejich místo v katalogu výstavy

Lze jen litovat, že s ohledem na aktuální opatření nebyla možná účast širší veřejnosti.

#### **d)práce v poradních orgánech jiných muzeí, AMG, redakčních radách apod.**

Muzeum je členem Asociace muzeí a galerií ČR a jeho ředitelka je od sněmu AMG v roce 2006 členkou exekutivy a z toho titulu i členkou senátu AMG. Od listopadu 2018 první místopředsedkyní AMG. Nadále také pokračuje její angažmá v redakční radě Věstníku AMG jako předsedkyně této rady.

AMG ředitelka zastupuje v meziresortní skupině MŠMT a MK ČR pro otázky spolupráce kultury a školství ve všech stupních vzdělávání.

AMG ředitelka zastupovala ve výběrové komisi Plzeňského kraje na výběr ředitele Západočeského muzea v Plzni.

Ředitelka je členkou expertní skupiny pro Projekt číslo 194 - „Přeshraniční koncepce pro ochranu a poznávání přírody Českého lesa a Horní Falce“.

Ředitelka je členkou řešitelského týmu pro přípravu Programu rozvoje města Tachova (PRoMT III. na roky 2021 – 2030).

Ředitelka se účastní jednání v projektu Husova cesta z Prahy do Kostnice.

Pro Univerzitu třetího věku při ZČU v Plzni, pracoviště REVIS Tachov ředitelka připravila k akreditaci čtyři semestry programu Kapitoly z historie Tachovska. Projekt akreditaci získal a v letech 2018 – 2020 realizuje ředitelka i další odborní pracovníci muzea řadu přednášek.

Ředitelka muzea je od roku 2011 členkou komise města Tachova pro mládež a volnočasové aktivity. Od r. 2019 členkou komise rozvoje města Tachova.

Od léta 2009 je ředitelka členkou redakční rady Tachovských listů – měsíčníku města Tachova. Správkyně sbírek provádí kontrolu tohoto zpravodaje z hlediska jazykového.

Muzeum je od roku 2007 členem Místní akční skupiny Zlatá cesta. Ředitelka muzea je předsedkyní Výběrové komise MAS.

Ředitelka muzea je kronikářkou města Tachova.

V rámci Mezinárodního festivalu PAF Tachov, jehož je muzeum spolupořadatelem, je ředitelka členkou festivalového výboru.

Ředitelka a správkyň sbírek Jaroslava Brichtová spolupracují na Projektu NAKI DG 18P020VV64 Právní, historické a společenskovední aspekty nových a tradičních menšin v České republice.

Ředitelka a správkyň sbírek Jaroslava Brichtová jsou členkami poradního sboru Městského muzea ve Stříbře.

Botanik muzea, Petr Mudra, je členem České botanické společnosti a aktivně se účastní práce západočeské pobočky.

Zoolog muzea je členem České společnosti ornitologické, jejíž práce se aktivně účastní a spolupracuje na řadě výzkumných i propagačních akcí.

Historik Štěpán Čadek jako garant dokumentace TLK v muzeu v Tachově je členem Komise Rady PK pro zápis nemateriálních statků do seznamu nemateriálních statků tradiční lidové kultury Plzeňského kraje.

Archeologové Jiří Chlevištan a Martin Loukota pracují na projektu Krajina jako poznatek, který předkládala ZČU do dotačního titulu TAČR.

Muzeum je kolektivním členem České archeologické společnosti.

### **e) zajištění badatelské činnosti a konzultace pro veřejnost, školy, obce aj.**

Pracovníci Muzea Českého lesa v Tachově poskytli v roce 2019 konzultaci **52 badatelům**. Většinou šlo o studenty základních, středních a vysokých škol, zájemce z řad laické i odborné veřejnosti, pracovníky městských a obecních úřadů, kolegy z jiných muzeí, novináře apod. V posledních letech je řada badatelských dotazů vyřizována prostřednictvím elektronické pošty.

Muzeum realizovalo **14 speciálních vzdělávacích programů** pro děti, jichž se zúčastnilo cca **352 žáků**. Muzeum ve spolupráci se školami organizuje akce typu Masopust, Smrtná neděle, Oživený Betlém, které jsou se žáky připravovány obvykle na několika setkáních a jejichž realizaci tak předchází řada hodin práce jak žáků samotných, tak pedagogů a pověřených pracovníků muzea. Loni se s ohledem na uzavření škol i muzea mohla konat pouze **oslava Masopustu**, na které spolupracovalo 52 žáků ze dvou základních škol v Tachově a sice v ulici Hornická a v ulici Kostelní. Tento segment muzejní práce, jenž je v muzeu v Tachově léta rozvíjen a budován a dosahuje se v něm velmi dobrých výsledků a zároveň tvoří vysoký podíl návštěvnosti, byl pandemickou situací citelně postižen. Kolegyně Brichtová realizovala alespoň několik procházek historickým jádrem města s výkladem, ředitelka muzea provedla výklady u letošní novinky – originálního loutkového betléma.

Přes ztížené podmínky se muzeu podařilo zrealizovat dvě tradiční soutěže pro školáky a studenty, jež dotačně podpořilo Město Tachov. Pro žáky 6. a 7. tříd ZŠ to byla soutěž Znáš své město. Vzhledem k uzavření škol i muzea nebylo možno použít tradiční formát komentovaných prohlídek města a následný společný test v muzeu. Byly tak vytvořeny nové materiály, které byly postaveny na samostudiu a elektronickém doručení výsledku do muzea. Obdobně byla organizována soutěž pro

žáky 8. a 9. tříd a odpovídajících ročníků gymnázia s názvem 20. století na Tachovsku. Ta byla letos zaměřena na úkoly v intravilánu města Tachova a byl při ní využit materiál – interaktivní hra, kterou pro MKS Tachov vytvořila ředitelka muzea. Přes poněkud nižší účast lze soutěže hodnotit jako úspěšné.

## **f) studijní cesty a stáže včetně zahraničních**

Cesty pracovní i studijní byly značně omezeny. Řada jednání probíhala virtuálně, řada seminářů, setkání a porad byla rušena.

Jak je zvykem budeme strukturovat tuto kapitolu podle jednotlivých pracovníků muzea

PhDr. Jana Hutníková – ředitelka muzea

účastnila se porady ředitelů zřizovaných organizací v M. Týnici, několika jednání exekutivy AMG včetně letního výjezdního v Táboře. Také na výjezdním zasedání exekutivy AMG a ČV ICOM ve Vinařicích u Kladna. Několika jednání redakčních rad Věstníku AMG, V říjnu se účastnila na slavnostním vyhlášení národní soutěže muzeí Gloria Musaealis – Praha, jež bylo bez hostů, pouze s pořadateli a vítězi a streamované. K Projektu Husova cesta proběhlo jedno jednání v Bärnau. Projektové jednání – Schönsee. Pracovní jednání -Mariánské Lázně.

Mgr. Štěpán Čadek-historik

- před začátkem omezení opakovaně cesty do studovny Národní knihovny a Národního archivu v souvislosti s výzkumným úkolem
- účast na česko –německém štamtiš – Svobodka
- Projektové jednání - Schönsee

Lenka Havlová – ekonomka

- Na počátku roku 2x školení - Tachov
- Porada ředitelů -Mariánská Týnice
- Pracovní jednání -Mariánské Lázně

Mgr. Jiří Chlevišťan – archeolog, vedoucí oddělení výzkumu

- prakticky denně vyjíždí archeolog na dohledy staveb v regionu
- jednání přestupkové komise - Stříbro
- vyzvednutí zapůjčených sbírkových předmětů z muzea v Gornja Stubica v Chorvatsku
- jednání archeologické komise – Bor

Mgr. Martin Loukota – archeolog

- Řada výjezdů na záchranné archeologické dohledy
- vyzvednutí zapůjčených sbírkových předmětů z muzea v Gornja Stubica v Chorvatsku

Petr Mudra – botanik

- několik výjezdů na floristické výzkumy v regionu

RNDr. Pavel Řepa – zoolog

- Na začátku roku na česko - německém setkání zvaném Štamtiš(Svobodka)
- Monitoring ptactva

## 8.Ediční a publikační činnost

**Čadek Š.:** pravidelná editace aktualit na internetových stránkách muzea  
www.muzeumtachov.cz, počet návštěv za rok 2020 : 7181

**Hutníková J:** 10 úvodníků na téma Tachovské osady pro programový měsíčník Tachovské listy

**Hutníková J:** Po stopách 2. sv.války v Tachově, skládačka s texty a mapou, s finanční podporou Města Tachova vydalo Muzeum Č.L.

**Hutníková J:** Po stopách 2. sv. války v Tachově, interaktivní hra pro děti i dospělé, vydalo MKS Tachov

**Hutníková J:** Několik úvah ke sbírkotvorné činnosti, Věstník AMG 2/2020

**Hutníková J:** Koronavirus nás neochromil, Věstník AMG 3/2020

**Hutníková J:** Nový začátek?, Věstník AMG 6/2020

**Hutníková J:** administrace FB stránek muzea, v r. 2020 zveřejněno 152 příspěvků, registrováno 764 „přátel“ k 31. 12. 2020, počet oslovených 43 075

**Mudra P.:** Zajímavé rostliny Českého lesa: vřesovec pleťový, Český les 119/2020.

**Řepa, P.:** Změny ve složení ptactva v smrkových lesích severní části Českého lesa, Erica 27/2020

**Řepa, P.:** Společenstva ptáků ve městě Tachově v mimohnízdních obdobích, Sborník muzea Karlovarského kraje 28/2020

**Řepa, P., Prokopová, M.:** PTÁCI TACHOVA. Hnízdní rozšíření a početnost ptáků ve městě Tachově

Na základě odborné činnosti muzejního zoologa RNDr. Pavla Řepy a s finančním přispěním muzea vyšla publikace PTÁCI TACHOVA. Hnízdní rozšíření a početnost ptáků ve městě Tachově. Publikaci vydalo pro TAMUS – Tachovský Archivnický a Muzejnický Spolek Nakladatelství Českého lesa v Domažlicích.

V souvislosti s uzavřením muzea došlo hned v první den mimořádného stavu 16. 3. 2020 k vydání **Dočasného občasníku**. On line periodika na webových stránkách muzea v sekci muzeum on-line. Do konce roku vyšlo 21 čísel. Byl zřízen kanál muzea na platformě youtube a do konce roku zde bylo zveřejněno 6 videí – loutková Pohádka o veliké řepě s loutkami Karla Maňury, 4 audia se zvukem muzejního orchestrionu a loutkový betlém s vyprávěním Jak se narodil Ježíšek. Tato videa shlédlo do konce roku 847 diváků. Na vydávání Dočasného občasníku se podíleli J. Brichtová, Š.Čadek, J. Hutníková, J. Chlevištan, K. Maňura, P. Mudra a I. Pšeničková.

Všechny akce muzea byly propagovány na plakátovacích plochách ve městě, na vlastních webových stránkách a v regionálním tisku ( Deníky Bohemia, měsíčník Tachovské listy, Vítaný host). Místní televize TV Tachov v roce 2020 uvedla 12 video reportáží z muzejních akcí. Byly poskytnuty informace o činnosti muzea regionálním redakcím Mladé fronty dnes, deníku Právo a plzeňské redakci Českého rozhlasu. Rozhlas odvysílal několik reportáží a pozvánek natočených s ředitelkou muzea.

V rámci prezentace města byla nadále zdarma zpřístupněna virtuální prohlídka muzea na

[www.virtualtravel.cz](http://www.virtualtravel.cz)

<b>9. Ekonomika</b>	K 31.12.2020 v tis. Kč
Vybrané údaje z účetní závěrky. Celá účetní závěrka je uložena ve sbírce listin	
obchodního rejstříku vedeného u Krajského soudu v Plzni, odd. Pr, vložka752.	
<b>NÁKLADY</b>	
<b>50 - Spotřebované nákupy</b>	<b>779</b>
501 - Spotřeba materiálu	139
502 - Spotřeba energie	619
504 - Prodané zboží	21
<b>51 - Služby</b>	<b>1 191</b>
511 - Opravy a udržování	174
512 - Cestovné	24
518 - Ostatní služby	993
<b>52 - Osobní náklady</b>	<b>6 680</b>
521 - Mzdové náklady	4 934
z toho OON	303
524 - Záonné sociální pojištění	1565
525 - Jiné sociální pojištění	13
527 - Záonné sociální náklady	168
<b>53 - Daně a poplatky</b>	<b>2</b>
<b>54 - Ostatní náklady</b>	<b>9</b>
<b>55 - Odpisy, rezervy a opr. Položky</b>	<b>738</b>
551 - Odpisy dlouhodobého majetku	436
558 – Náklady z drobného dlouhodobého majetku	302
<b>CELKEM NÁKLADY</b>	<b>9 399</b>
<b>VÝNOSY</b>	
<b>60 - Výnosy z vlastních výkonů a zboží</b>	<b>413</b>
602 - Výnosy z prodeje služeb	199
603 - Výnosy z pronájmu	190
604 - Výnosy z prodaného zboží	24
<b>64 - Ostatní výnosy</b>	<b>274</b>
648 - Čerpání fondů	182
649- Ostatní výnosy z činnosti	92
<b>67 - Příspěvky a dotace na provoz</b>	<b>8712</b>
672 - Příspěvky a dotace na provoz	8712
<b>CELKEM VÝNOSY</b>	<b>9399</b>

## 10. Seznam pracovníků k 31.12.2020

PhDr. Jana Hutníková – ředitelka muzea

Lenka Havlová – ekonomka, zástupce ředitele

Jindřiška Křížková – účetní (0,5 úvazku od února 2020)

Petr Mudra – botanik – kurátor přírodovědných fondů (0,5 úvazku)

RNDr. Pavel Řepa – zoolog (0,5 úvazku)

Iveta Pšeničková – výstavař, průvodce

Mgr. Štěpán Čadek – dokumentátor – historik, správce depozitáře pohledů a fotografií

Mgr. Jiří Chlevišťan – archeolog, vedoucí oddělení výzkumu

Mgr. Martin Loukota – archeolog (0,5 úvazku od dubna 2020)

Mgr. Jaroslava Brichtová – kurátor společenskovedních sbírek – konzervátor, vedoucí odd.správy sbírek

Radka Rudová – pokladník, výtvarník, knihovník

Vladimír Hřebíček – údržbář (0,5 úvazku)

Karel Maňura – uklízeč ( 0,75 úvazku)

Přepočtený stav pracovníků byl 11.

V březnu 2021 sestavila PhDr. Jana Hutníková



Ze stavby nové expozice historie



## II. VÝKONY MUZEA, GALERIE

a		Č. ř.	Celkem	
		1	2	
Počet uspořádaných výstav celkem (součet ř. 0210 až 0217)		0201	8	
v ř. 0201 vlastních (základních)		0202	4	
z toho	putovních	0203		
	počet instalací putovních výstav	0204	1	
	počet zapůjčených výstav do zahraničí	0205		
v ř. 0201 převzatých (zapůjčených)		0206	4	
v tom	od jiných muzeí v ČR	0207	0	
	ze zahraničí	0208	0	
	jiných (ze soukromých sbírek atd.)	0209	4	
v ř. 0201	výtvarné umění	0210	0	
	umělecké obory ostatní	0211	2	
	archeologie a historie	0212	5	
	historie přírody a přírodovědné obory	0213	1	
	věda a technika	0214	0	
	etnografie (etnologie) a antropologie	0215	0	
	všeobecné, kombinované	0216	0	
	ostatní	0217	0	
Počet návštěvníků expozic a výstav muzeí a galerií (včetně návštěvníků poboček) - (součet ř. 0219 až 0223)		0218	1 762	
v tom	za vstupné celé	0219	341	
	za vstupné snížené	0220	344	
	za vstupné zvýšené za speciální služby	0221	0	
	za rodinné vstupné	0222	242	
	neplacících	0223	835	
Počet cizinců z celkového počtu návštěvníků (z ř. 0218)		0224	19	
Počet speciálních doprovodných programů k výstavám a expozicím		0225	14	
z toho počet nabízených edukačních programů		0226	14	
Počet účastníků speciálních doprovodných programů k výstavám a expozicím (z ř. 0218)		0227	352	
z toho počet účastníků edukačních programů k výstavám a expozicím		0228	352	
Počet skupin (exkurzí) absolvujících tyto programy (z ř. 0227)		0229	14	
z toho	pro děti a mládež	0230	0	
	pro žáky a studenty (MŠ, ZŠ, SŠ, VŠ)	0231	14	
	pro pedagogy	0232	0	
	pro etnické menšiny	0233	0	
	pro seniory	0234	0	
	pro návštěvníky se zdravotním postižením	0235	0	
Počet kulturních výchovných akcí pro veřejnost, jichž je muzeum (galerie) pořadatelem (bez výkladu ve výstavních prostorách)		0236	13	
Počet návštěvníků kulturních výchovných akcí (z ř. 0236)		0237	847	
Počet	kulturních výchovných akcí (v ř. 0236)	samosvatná scénická vystoupení	0238	1
		přednášky	0239	9
		ostatní	0240	3
	návštěvníků kulturních výchovných akcí (v ř. 0237)	samosvatných scénických vystoupení	0241	77
		přednášek	0242	285
ostatních	0243	485		
Počet počítačů ve výstavních prostorách muzea (galerie) připojených na internet k 31. 12. sledovaného roku		0244	0	
Počet symposií, konferencí a seminářů (pořádaných muzeem, galerií)		0245	2	
Počet účastníků symposií, konferencí a seminářů		0246	58	
Počet titulů vydaných neperiodických publikací dle zák. č. 37/1995 Sb., ve znění pozdějších předpisů		0247	1	
z ř. 0247 náklad (počet výtisků v ks)		0248	500	
Počet titulů vydávaného periodického tisku dle zák. č. 49/2000 Sb., ve znění pozdějších předpisů		0249	0	
z ř. 0249 náklad (počet výtisků v ks)		0250	0	
Počet titulů vydaných audiovizuálních děl dle zák. č. 273/1993 Sb., ve znění pozdějších předpisů		0251	0	
z ř. 0251 náklad (počet v ks)		0252	0	
Počet titulů elektronických dokumentů na hmotných nosičích		0253	0	
z ř. 0253 náklad (počet v ks)		0254	0	
Počet titulů elektronických dokumentů na internetu		0255	22	
Počet autorů z ř. 0247, ř. 0249, ř. 0251, ř. 0253, ř. 0255, které jsou autorskými díly zaměstnanců muzea		0256	21	
Počet dnů, kdy bylo muzeum otevřeno pro veřejnost		0257	235	
Kontrolní součet (ř. 0201 až 0257)		0259	6 891	

## III. ZAMĚŠTNANCI

a		Č. ř.	Celkem
		1	2
Celkový počet pracujících (fyzických) osob <sup>4</sup>		0301	65
Počet zaměstnanců (přepočtený stav)		0302	11,0
z toho odborných pracovníků (přepočtený stav)		0303	7,0
Počet dobrovolných (fyzických) pracovníků z ř. 0301		0304	52
Počet hodin odpracovaných dobrovolníky ročně		0305	364
Kontrolní součet (ř. 0301 až 0305)		0359	499,0

## IV. PŘÍJMY, RESP. VÝNOSY

a		Č. ř.	Celkem v tis. Kč
		1	2
Tržby za vlastní výkony (výrobky, služby) a za zboží		0401	224,0
z toho	výbráné vstupné	0402	13,0
	tržby z prodeje upomínkových předmětů, propagačních materiálů, programů apod.	0403	24,0
Příspěvky, dotace a granty na provoz ze státního rozpočtu		0404	164,0
Příspěvky, dotace a granty na provoz z rozpočtu kraje		0405	8 215,0
Příspěvky, dotace a granty na provoz z rozpočtu obce		0406	20,0
Příspěvky, dotace a granty na provoz od ostatních subjektů		0407	0,0
Příspěvky, dotace a granty na provoz ze zahraničí		0408	404,0
z toho z fondů EU		0409	404,0
Dary a sponzorské příspěvky		0410	0,0
Ostatní provozní výnosy výše neuvedené		0411	372,0
Příjmy (výnosy) celkem (součet ř. 0401 + ř. 0404 až 0408 + ř. 0410 + 0411)		0412	9 399,0
Dotace a granty na investice ze státního rozpočtu		0413	0,0
Dotace a granty na investice z rozpočtu kraje		0414	155,0
Dotace a granty na investice z rozpočtu obce		0415	0,0
Dotace a granty na investice od ostatních subjektů		0416	0,0
Dotace a granty na investice ze zahraničí		0417	1 288,0
z toho z fondů EU		0418	1 288,0
Dotace a granty na investice celkem (součet ř. 0413 až 0417)		0419	1 443,0
Vlastní vklady <sup>5</sup>		0420	0,0
Kontrolní součet (ř. 0401 až 0420)		0459	23 413,0

## V. VÝDAJE, RESP. NÁKLADY

a		Č. ř.	Celkem v tis. Kč
		1	2
Spotřeba materiálu, energie, zboží a služeb		0501	1 604,0
z toho nájmy		0502	0,0
Osobní náklady (součet ř. 0504 až 0507)		0503	6 680,0
v tom	mzdy	0504	4 631,0
	ostatní osobní náklady	0505	303,0
	náklady na zdravotní a sociální pojištění	0506	1 565,0
	ostatní sociální náklady	0507	181,0
Náklady na restaurování, konzervování a preparování (dodavatelsky)		0508	367,0
Daně a poplatky (bez daně z příjmů)		0509	1,0
Daň z příjmů (úct. skupina 59)		0510	0,0
Odpisy dlouhodobého majetku		0511	436,0
Ostatní provozní náklady výše neuvedené		0512	311,0
Výdaje (náklady) celkem (součet ř. 0501 + ř. 0503 + ř. 0508 až 0512)		0513	9 399,0
Nezbytné základní provozní výdaje (z ř. 0513)		0514	7 744,0
Investiční výdaje (na hmotný a nehmotný majetek) celkem		0515	5 615,0
v tom	hmotný majetek <sup>6</sup>	0516	5 615,0
	nehmotný majetek <sup>7</sup>	0517	0,0
Kontrolní součet (ř. 0501 až 0517)		0559	44 452,0

<sup>4</sup> Zahnuje podnikatele, rodinné příslušníky, zaměstnance, dobrovolníky apod.

<sup>5</sup> Vložené finanční prostředky z vlastních zdrojů (rezerv apod.).

<sup>6</sup> Vstupní cena vyšší než 40 000 Kč a provozně-technické funkce delší než jeden rok (§ 26 ZDP).

<sup>7</sup> Vstupní cena vyšší než 60 000 Kč a doba použitelnosti delší než jeden rok (§ 32a ZDP).

## VI. KNIHOVNY MUZEÍ A GALERIÍ

Evidenční číslo knihovny evidované dle knihovního zákona č. 257/2001 Sb.	5443/TCE001
--	-------------

a		Č. f.	Celkem
		1	2
Počet knihoven		0601	1
z toho přístupných veřejnosti <sup>8)</sup>		0602	1
Počet knihovnických jednotek		0603	6 688
Roční přírůstek v knihovnických jednotkách		0604	153
Počet registrovaných uživatelů		0605	9
v tom	zaměstnanci muzea a galerie	0606	7
	ostatní veřejnost	0607	2
Počet výpůjček celkem		0608	74
z toho absenčních výpůjček		0609	0
Výdaje na knižní fond v tis. Kč		0610	1,8
Počet zaměstnanců knihovny (přepočtený stav)		0611	0,1
z toho odborných knihovníků		0612	0,0
Počet dobrovolných pracovníků		0613	0
Počet hodin odpracovaných dobrovolníky ročně		0614	0
Počet počítačů v muzejní studovně nebo knihovně připojených na internet k 31. 12. sledovaného roku		0615	1
<b>Kontrolní součet (ř. 0601 až 0615)</b>		0659	6 937,9

<sup>8)</sup> Pro poskytování knihovnických služeb.

## IX. SBÍRKY, DOKUMENTACE, ODBORNÁ ČINNOST

a		Č. f.	Celkem
		1	2
Počet evidenčních čísel sbírkových předmětů celkem k 31. 12. sledovaného roku		0901	24 681
Počet evidenčních čísel sbírkových předmětů zpracovaných v systematické evidenci (katalogizovaných) v elektronické podobě celkem k 31. 12.		0902	23 159
z toho digitalizovaných v podobě obrazového záznamu		0903	2 170
Počet evidenčních čísel sbírkových předmětů prezentovaných formou on-line katalogu na internetové stránce muzea		0904	0
Počet evidenčních čísel přírůstků zapsaných za sledovaný rok		0905	23
Počet evidenčních čísel sbírkových předmětů vyřazených ze sbírky za sledovaný rok		0906	0
Počet evidenčních čísel sbírkových předmětů zapůjčených jinému zařízení		0907	212
Počet evidenčních čísel sbírkových předmětů vypůjčených od jiného zařízení		0908	30
Počet inventarizovaných (revidovaných) sbírkových předmětů za sledovaný rok		0909	4 834
Počet konzervovaných sbírkových předmětů za sledovaný rok		0910	20 420
z toho vlastní kapacitou		0911	378
Počet zrestaurovaných sbírkových předmětů za sledovaný rok		0912	2
z toho vlastní kapacitou		0913	0
Počet preparovaných sbírkových předmětů za sledovaný rok		0914	0
z toho vlastní kapacitou		0915	0
Náklady na nákup sbírkových předmětů (v tis. Kč)		0916	7
Počet zpracovávaných vědeckovýzkumných úkolů za sledovaný rok		0917	6
Počet výstupů plnění úkolů výzkumu a vývoje		0918	3
Počet zaměstnanců muzea podléhajících se na plnění vědeckovýzkumných úkolů (z ř. 0917) za sledovaný rok (přepočtený stav)		0919	0,7
Počet badatelských úkonů za sledovaný rok (návštěvy, dotazy, konzultace, žádosti o rešerše atd.)		0920	52
<b>Kontrolní součet (ř. 0901 až 0920)</b>		0959	75 977,7

k ř.0247 - muzeum se odborně i finančně podílelo na vydání knihy Ptáci Tachova pod ISBN nakladatelství Českého lesa v Domažlicích, k ř. 803 muzeum provozuje Fb stránku, ke dni 31.12.2020 764 "přátel". k ř. 904 z www.stránka muzea proklik na CES, kde je několik desítek fotografií sbírkových předmětů s popisem. 72 předmětů je prezentováno na portále eSbírký. celková návštěvnost muzea je součtem ř. 218 a z ř. 237 jsou zahrnuti návštěvníci, kteří zhlédli expozice a výstavy, stejně jako ze ř. 246 jsou zahrnuti návštěvníci konferencí, kteří zhlédli expozice a výstavy. Celková návštěvnost muzea je součtem 1762 + 847 + 58 = 2667

Odesláno dne: 30. 3. 2021	Razítko:	Výkaz vyplnil – jméno (hůlkovým písmem) a podpis: PhDr. Jana Hutníková
	Jméno (hůlkovým písmem) a podpis vedoucího zpravodajské jednotky:	Telefon: ssss
		e – mail: ssss

## VII. OBJEKTY PROHLÁŠENÉ ZA NEMOVITOU KULTURNÍ PAMÁTKU

a		Č. f.	Celkem
		1	2
Počet objektů prohlášených za národní kulturní památku, s nimiž vykazující organizace hospodáří k 31. 12. sledovaného roku		0701	0
Počet objektů prohlášených za národní kulturní památku, které vykazující organizace užívá na základě nájemní smlouvy k 31. 12. sledovaného roku		0702	0
Počet objektů prohlášených za nemovitou kulturní památku, s nimiž vykazující organizace hospodáří k 31. 12. sledovaného roku		0703	1
Počet objektů prohlášených za nemovitou kulturní památku, které vykazující organizace užívá na základě nájemní smlouvy k 31. 12. sledovaného roku		0704	0
Počet m <sup>2</sup> plochy přístupné veřejnosti		0705	928
z toho počet m <sup>2</sup> výstavní plochy		0706	872
<b>Kontrolní součet (ř. 0701 až 0706)</b>		0759	1 801

## VIII. ELEKTRONICKÉ SLUŽBY MUZEA (GALERIE)

a		Č. f.	Celkem	
		1	Ano	Ne
Možnost elektronické rezervace vstupenek	prostřednictvím on-line formulářů	0801		Ne
	prostřednictvím elektronické pošty	0802	Ano	
Počet návštěv webových stránek muzea za sledovaný rok		0803		7 181
Materiály pro návštěvníky se zdravotním postižením	tištěné průvodce	0804		Ne
	zvukové průvodce	0805	Ano	

## Sbírka muzea (galerie) je zapsána v CES

## Ano



Restaurovaný náhrobek Sebastiana Perglara